**När saker slutar fungera**
Våra rättigheter som konsumenter
SIDA 10

**Insparken**
Bildreportage från insparken
SIDA 23

**A$AP Rocky-rättegången**
Vad har egentligen hänt?
SIDA 18

# de Facto.

JURIDISKA FÖRENINGEN UMEÅ UNIVERSITET NR 3 2019

ILLUSTRATION: ANTON EKENGREN & EMILIA SJÖDIN

# INNEHÅLL NR. 3 2019


05 CHEFREDAKTÖR HAR ORDET — SIDA 05
Daniel Stormlund - Nystart i full fart

06 ORDFÖRANDE HAR ORDET — SIDA 06
Fanny Bergqvist - Välkomna till Bästerbott'n

07 REDAKTIONSCHEF HAR ORDET — SIDA 07
Rhiannon Meenan - Rökare inte välkomna

08 INSÄNDARE — SIDA 08
Replik från "Hellre driven än underdriven"

09 NYHETSNOTISER — SIDA 09
Elektroniska anslagstavlor och utmätta bitcoins

10 KONSUMENTRÄTTIGHETER — SIDA 10
Emmi Louise Dandels - När saker slutar fungera

12 INSPEKTOR — SIDA 12
Jan Leidö - Tänkandets årstid

14 DE FACTO FRÅGAR — SIDA 14
Vad ska man tänka på som ny student?

16 DE FACTO TESTAR FALAFELRULLAR — SIDA 16
Tyra Stenberg och Emil Bergström

18 RÄTTEGÅNGEN MOT A$AP ROCKY — SIDA 18
Daniel Stormlund - Rättsfallsreferat

20 VILKA ÄR STYRELSEN? — SIDA 20
Styrelsen berättar om sig själva och sina mål

23 INSPARKEN — SIDA 23
Bilder från årets inspark

27 JURISTENS DAG — SIDA 27
Elin Frånlund, Ingrid Wählby, Izabell Tillstam



Är du vår nya sommartrainee?

Vi bevarar vår starka position genom att rekrytera, utveckla och behålla de mest passionerade jurist-talangerna. Vi är stolta över att landets juriststudenter 17 år i rad har utnämnt Mannheimer Swartling till den mest attraktiva advokatbyrån. Varje sommar erbjuder vi juriststudenter möjligheten att prova på rollen som affärsjurist på något av våra kontor i Sverige. Ansökan öppnar den första november. För mer information, besök mannheimerswartling.se/karriar.

Besök oss även på Facebook och LinkedIn.

MANNHEIMERSWARTLING.SE

MANNHEIMER SWARTLING



CHEFREDAKTÖR
Daniel Stormlund

ANSVARIG UTGIVARE
Daniel Stormlund

REDAKTIONSCHEF
Rhiannon Meenan

LAYOUTANSVARIGA
Emilia Sjödin
Anton Ekengren

ADRESS
de Facto
Juridiska föreningen
Umeå universitet
901 87 Umeå
www.jf-umeå.se

# ”Våra medarbetare är vår viktigaste tillgång”

*Cederquist drivs sedan en tid tillbaka som ett True Partnership. Och för att hitta nya vägar att vandra i en traditionellt sett konservativ bransch har de bland annat hämtat inspiration från Google och Apple.*

Nyckeln till att driva en modern advokatbyrå är att ha passionerade medarbetare som vill vara med och utveckla sig själva, kunden – och Cederquist, säger Angelica Ljung, HR – och Employer Branding specialist på Cederquist.

*Cederquist grundades 1953 och har gått från att vara en traditionell advokatbyrå till en modern affärspartner. Men deras mål har alltid varit att hinna först in i framtiden genom att utvecklas tillsammans med marknaden som är under ständig förändring. Idag drivs byrån som ett modernt bolag med en gemensam kultur och ett tydligt kunderbjudande.*

Vi har flera spännande digitala lösningar på ingång och en modern approach till hur man ska attrahera och behålla jurister, säger Angelica Ljung, HR- och Employer Branding specialist och förklarar att deras fokus framöver bland annat ligger att bibehålla en modern och värderingsstyrd kultur.  Vi har arbetat med våra värdeord; kvalitet, lyhördhet, passion och hållbarhet i över tio år, vilket gör att vi står ut bland andra byråer, säger hon.

Våra medarbetare är vår viktigaste tillgång Hos oss finns det en tydlig entreprenöriell anda och alla förutsättningar för att göra ett personligt avtryck och påverka de beslut som fattas. Vi är en stor organisation, men samtidigt tillräckligt små för att vara personliga, säger Angelica Ljung.

*De tar även emot juriststudenter genom sommarnotarietjänster, deras student- och talangpool samt via deras årliga rekryteringsevent ”CQ Recruitment Days”. Det är många som är intresserade av att arbeta extra på Cederquist, bland annat tack vare att de får en unik inblick i det vardagliga arbetet på topprankad affärsjuridisk advokatbyrå.*

För oss är det en självklarhet att erbjuda juriststudenter en möjlighet att bilda sig en egen uppfattning om oss som arbetsgivare. Vi vet att det finns många spännande arbetsplatser att välja mellan som färdig jurist och det är därför viktigt för oss att redan tidigt etablera en relation till de studenter som är nyfikna på just affärsjuridik.

### *Dina tips till studenter som vill lära känna Cederquist?*

Följ oss på våra sociala medier, där lär ni känna oss som organisation och våra medarbetare. Håll även koll på vår hemsida och kärriärsida för att läsa intervjuer i vår karriärblogg och andra nyheter. Kom fram till oss på mässor och andra event, bästa sättet att lära känna Cederquist är att prata med någon som redan är en CQare!

#Denmodernabyrån #CQ

**DEN MODERNA BYRÅN**
**CEDERQUIST.SE**

CEDERQUIST



# NYSTART I FULL FART

## CHEFREDAKTÖR HAR ORDET

Sommaren är kort. Budskapet förmedlades en gång i tiden av Tomas Ledin men är relevant än idag, även för de som inte är särskilt insatta i svensk 80-talspop. Att sommaren upplevs som kort kan delvis bero på att den faktiskt är det, med hänvisning till Sveriges geografiska belägenhet. För många beror det nog på att sommaren innebär det första ordentliga avbrottet från vardagen. Detta kan te sig i form av välförtjänt avkoppling, gärna på en solstol i något varmare land, eller bara hemma framför någon skärm.

Sommaren måste däremot inte bara innebära avkoppling. För flera, särskilt för de i mitten av utbildningen, har sommaren istället varit en tid för nya utmaningar. Det är nog svårt att missa snacket i korridorerna om vem som varit handläggare på vilken myndighet. Arbeten som få av oss ens kände till innan studierna, har helt plötsligt blivit så åtråvärda på grund av deras koppling till juridiken. Juriststudenten hade kastat sig över en möjlighet att bara skura golven åt en domstol i hopp om att få en uppfattning om vad livet som praktiserande jurist har att erbjuda.

Snacket i korridorerna går också om de få utvalda som i några veckor fick chansen att utöva det juridiska hantverket – de som fick notarietjänster. Både domstolar och byråer erbjuder sommarnotarietjänster med varierande arbetsuppgifter. Hos domstolar kan man vänta sig att få skriva rättsutredningar, upprätta förslag till domar och protokollföra förhandlingar. Hos byråerna kan även vänta sig att få att göra sådant som man inte riktigt får lära sig om vid skolbänken, såsom att delta vid möten och se över avtal. Oavsett vem man får jobba åt, är notarietjänsten nästan mytomspunnen bland oss som frenetiskt söker jobb inför varenda sommar.

Vad sommaren än har inneburit, avkoppling eller utmaning, uppstår för många av oss de största utmaningarna först efter sommaren. Allt för ofta får man höra sin kurskamrat, eller mig, komma tillbaka efter sommaren med nya batterier och löften om allt som ska åstadkommas under den kommande terminen. Vi får bara hoppas att ambitionerna är lika starka om tjugo veckor. Där bland alla oss som utlovar AB:n och sunt leverne, har vi numera också dem som inte riktigt vet vad de ska vänta sig. Det är de som ska jaga förarbeten och släpa lagböcker i nio terminer till. Er vill jag hälsa varmt välkomna till Umeå och juristprogrammet!

DANIEL STORMLUND, T5
CHEFREDAKTÖR

**SKRIBENTER**
Emma Aminy
Fanny Bergqvist
Emmi Louise Dandels
Jan Leidö
Tyra Stenberg
Emil Bergström
Elin Frånlund
Ingrid Wählby
Izabell Tillstam

**FOTOGRAFER OCH ILLUSTRATÖRER**
Emilia Sjödin
Anton Ekengren

**REPRO OCH TRYCK**
Tryckeri City
www.tryckericity.se

# VÄLKOMNA TILL BÄSTERBOTT'N

## ORDFÖRANDE HAR ORDET

**Hej och välkomna till Umeå, staden som alla studenter gärna tror är en studentstad men som har cirka noll studentpubar och inga studentpriser. Men misströsta inte, här kommer mina bästa tips på hur du ska göra din vistelse i Umeå till den bästa.**

### 1

Mitt första tips riktar sig framförallt till det väder som ni har att se fram emot. Och snälla tro mig när jag säger detta: underskatta inte värdet av en ordentlig vinterjacka. Rekordet i kyla för Umeå ligger på -38,2° C. Behöver jag säga något mer?
Ps. Detta tips förutsätter en förståelse för att flip-flops eller liknande skor inte är att föredra.

### 2

Ett stenkast från universitetet finner ni den enda krogen, såvitt jag vet, som erbjuder studentpriser. Krogen heter Pub Rött och har ett stort utbud av spel, varav Bezzerwizzer är min personliga favorit. Jag kan dock erkänna att mina vänner inte tycker det är lika kul att spela det med mig på grund av mitt dåliga humör vid förlust (som dessvärre händer mer ofta än sällan).

### 3

Brännbollsyran är mörka Umeås lysande stjärna. Med halvdåliga bokningar men riktigt rolig people watching är festivalen bland det roligaste som händer varje år i Umeå. Gå på brännbollsmatcherna, inte bara på festivalspelningarna. Finalmatchen, med alla dess överraskningar, rekommenderas starkt!

### 4

Mästerbotten hålls varje år i Mästerort. Det är en konsert som hålls av rapkollektivet Random Bastards, Umeås stolthet. Förra året förlovade sig Cleo och Fricky på scenen, och jag tror absolut att vi kommer få bevittna ett bröllop i år. Dra fram din bästa streetwear och buckethat ur garderoben och njut av pop up-butiker och hip-hop i toppklass.

### 5

En sak som jag aldrig har stött på innan jag flyttade till Umeå är den perfekta blandningen mellan politik och klubbkväll. Detta finner vi i det som vi form av konceptet demokratiskt dansgolv. Sedan sommaren har Rouge fått ta på sig uppdraget som ansvarig för dansgolvet. Det går inte att förklara upplägget på ett rättvist sätt så gå bara dit och upptäck dess storhet själv.

### 6

Mitt sista tips är helgens höjdpunkt, nämligen brunchen. Du hittar dessa i Umeås centrala del. Orangeriet och Tonka passar oss studenter som inte lyckats hitta något extrajobb än. Här erbjuds en buffé med allt från pinchos till desserter. En gång i månaden inträffar den ökända 25:e dagen, på denna dag kan alla vi brunchälskare unna oss två timmar på Köksbaren. Bara deras äggröra är värt ett besök, för att inte tala om allt annat som serveras vid tillfället.

Så misströsta inte alla genomfrusna skåningar, uttråkade stockholmare och förvirrade småstadsbor i "storstan", we shall overcome. Ibland är det till och med ganska roligt.

**FANNY BERGQVIST, T5**
**ORDFÖRANDE**



# RÖKARE INTE VÄLKOMNA

## REDAKTIONSCHEF HAR ORDET

Hösten sänker sig över oss med sina kalla vindar och fallande löv. Det gröna som varit rådande under sommaren skiftar nu över till toner av ockra och jaspis. De glödande nyanserna som pryder vissa av träden kan, om man vill dra den långsökta tanken, påminna om den vita cancerpinnens brinnande topp. Stinkpinnen, eller cigaretten som den också kallas, är under attack. I år har en ny lag trätt i kraft som utökat begränsningen av rökning i offentliga miljöer. Ett huvudsyfte med den nya lagen är att den ska omfatta fler produkter, e-cigaretter är alltså numera även den träffad av lagstiftningen. Lagen (2018:2088) om tobak och liknande produkter ersätter sin företrädare, tobakslagen, med hårdare tillslag mot alla bolmare därute. Det är numera förbjudet att röka även på uteserveringar, utrymmen som är avsedda att användas av kollektivtrafikbrukare, allmänna lekplatser och inhägnade idrottsområden. Påföljden för brott mot rökförbudet är intressant då det är den som äger eller på annat sätt disponerar över utrymmet i fråga som bär ansvar för att förbudet efterlevs. Med detta följer rätten att avvisa förbrytare varvid rökaren kan dömas för olaga intrång om den inte lyder. Så akta er!

I samband med lagändringen ville Umeå kommun införa en rökfri zon i centrum, som enligt kommunens tekniska nämnd skulle vara en enkel lösning då det handlar om ett område där det finns många butiksöppningar. Problematik kring detta uppstod då ägare av samtliga fastigheter och mark inom området skulle behöva ta ansvar för efterlevnad av förbudet, samt att en utvidgning av vilka områden som ska omfattas av rökförbud skulle omfatta annat än det som anges i lagstiftning. Länsrätten godkände inte införandet av zonen i sitt interimistiska beslut, till alla rökares glädje och icke-rökares sorg.

Åter till de fallande löven och höstens intåg. Med hösten har också en färsk skara juriststudenter tågat in till Umeå universitet. Er vill jag passa på att välkomna varmt och ge ett gott råd till - börja aldrig röka!

**RHIANNON MEENAN, T5**
**REDAKTIONSCHEF**

# REPLIK: "FLYTTA UT UR UB" - NR. 2 2019

Att studera är något prestigefyllt och imponerande. 43% av Sveriges befolkning har läst vidare efter gymnasiet och endast 28% är högutbildade, det vill säga har slutfört en utbildning som är tre år eller längre. Bland denna dryga fjärdedel av befolkningen är det bara några få som kan tillskriva sig en juristexamen. Dessa människor utgör en elit, en elit som vi först genom ansträngningar kan bli en del av.

Det skribenten beskriver uppfattar jag enbart som uttryck för en oriktig syn på vad det innebär att studera. Att exempelvis "tjattra", som skribenten menar att vi ambitiösa ägnar åtta av våra dagliga studietimmar åt, är allt som oftast diskussioner som leder till en djupare förståelse för juridiken. Hade allt det material som vi juriststudenter måste arbeta oss igenom gått att ta in redan vid första anblick, hade juristyrket varit överflödigt. En ovilja, eller möjligen oförmåga, till djupare förståelse är inte att likställa med effektivitet.

Jag har förståelse för sentimentet att kvalitet trumfar kvantitet, men detta gör inte sprintarens steg mer värda än maratonlöparens. Båda når i slutändan sina mål men de gör det på olika sätt. I min mening bör ändock fler ansluta sig till maratonlöparens inställning för att förhindra förekomsten av "betygshets". Att anstränga sig mer i studierna leder inte bara till förbättrade studieresultat utan även till en sundare syn på dem. Även den som gjort sitt absolut bästa kan känna missnöje över sina resultat, men denne undgår den ångest som uppstår när man vet att man kunde ansträngt sig mer.

Avslutningsvis anser jag, likt skribenten, det vara av största vikt att ha förståelse för att alla bedriver sina studier på olika sätt. Att då påstå att vissa personers, möjligen mer tidskrävande, studiesätt är sämre än andras anser jag vara närmast hycklande. I min mening inryms ingen missaktning av andra i att värdesätta sitt hårda arbete och att ta stolthet i sina studier. Jag njuter av en EPP – efter plugget-pub – först efter att jag har pluggat.

*Hellre driven än underdriven*

Juriststudenterna har ofta starka åsikter. Här publiceras insändare, kortare texter från de Factos läsare, exempelvis svar på tidigare inlägg, beröm eller en åsikt. Det ställs inga komplicerade krav på texten, varken i längd eller ämne. Du kan skicka din insändare till **defacto@jf-umea.se** eller lämna en lapp i brevlådan utanför JF-rummet.
Du får skriva texten anonymt.



# NYHETSNOTISER

## MAN FRIAS I HD FRÅN OLOVLIG KÖRNING TROTS OGILTIGT KÖRKORT

Mannen hade stoppats under en bilfärd i augusti 2017 och då visat upp sitt afghanska körkort. Enligt körkortslagen får en person folkbokförd i Sverige endast köra på ett utländskt körkort utfärdat utanför EES-området i högst ett år, och han kom därför att åtalas för olovlig körning. Mannen angav att han kände till detta då han tidigare ringt till polisen och frågat men trodde att tiden räknades från det att han fick sitt körkort skickat till sig. I själva verket räknades tiden från det att han folkbokförde sig i Sverige.

Tingsrätten ansåg det inte vara bevisat att mannen haft uppsåt till att han inte var behörig att köra bil i Sverige och ogillade därför åtalet. Hovrätten menade å andra sidan att mannen gjort ett antagande om körkortets giltighet utan att förvissa sig om att han haft rätt. Han ansågs därför vara likgiltig inför risken att körkortet var ogiltigt och dömdes. Högsta domstolen ansåg att omständigheterna tvärtom talade för att han inte var likgiltig, och frikände mannen för att han saknade uppsåt.

## NY GENERALSEKRETERARE FÖR ADVOKATSAMFUNDET

Mia Edwall Insulander tillträdde som ny generalsekreterare för Advokatsamfundet 2:a september i år. Hon är den andra kvinnan som tar sig an posten, efter företrädaren Anne Ramberg.

## BITCOIN TILL SALU PÅ KRONOFOGDENS EXEKUTIVA AUKTION

Kronofogden har för andra gången någonsin utmätt den digitala valutan bitcoin. Det rör sig om 4,59 bitcoin som värderas till cirka 370 000 kronor. Kronofogden säger att de inte själva växlar in valutan, och istället auktionerar ut den, för att de inte kan vara helt säkra på att pengar inte försvinner på vägen.

## ANSVARIG DÖMS FÖR KOMMENTARER I FACEBOOKGRUPPEN "STÅ UPP FÖR SVERIGE"

Åtalet som togs upp i förra numret av de Facto har lett till en fällande dom i Eskilstuna tingsrätt. Mannen dömdes till villkorlig dom och böter för brott mot lag (1998:112) om ansvar för elektroniska anslagstavlor då han som skapare och huvudadministratör av gruppen lät rasistiska kommentarer ligga kvar på sidan.

# NÄR SAKER SLUTAR FUNGERA

**Vid terminsstarten sker många inköp för en student. Terminen måste förberedas, studentrum inredas, och kursböcker köpas. Men vad händer när en vara du har beställt inte fungerar?**

Bytesrätt och garanti är frivilligt för butiken att lämna. Men att reklamera en felaktig vara är konsumenternas lagstadgade rättighet. Konsumenter har enligt konsumentköplagen reklamationsrätt för nya och begagnade varor i upp till tre år vid köp i Sverige. Felet måste ha varit ursprungligt, vilket innebär att felet behöver ha funnits från början. tOm felet upptäcks inom sex månader från köpet är det säljarens ansvar att bevisa att felet inte var ursprungligt.
Om du som konsument och säljaren inte kommer överens kan du i många fall anmäla till Allmänna reklamationsnämnden för att få tvisten prövad.Har du beställt en vara på distans, det vill säga över telefon, internet, eller av en säljare som befinner sig utanför sitt ordinarie försäljningsställe, såsom gatusäljare, har du enligt distansavtalslagen 14 dagars ångerrätt från det att du fått varan. Det gäller även om du sedan hämtar varan i en butik.
Konsumenter har även ett omfattande skydd i samband med internetköp inom EU, i enlighet med EU:s konsumentskyddsregler. Om en vara som du köpt i EU inte ser ut eller fungerar som i beskrivningen, måste säljaren reparera eller byta ut varan, eller ge dig rabatt eller alla pengar tillbaka. Du har alltid minst två års reklamationsrätt inom EU, oavsett om varan har köpts i butik, på postorder, eller via internet. Som konsument har du även 14 dagars ångerrätt på alla distansköp inom EU. Ländernas nationella regler kan utöver detta även ge dig som konsument ett extra skydd.
Den 13 juni 2014 började EU:s nya konsumenträttsdirektiv (2011/83/EU) att gälla. Direktivet är ett så kallat fullharmoniseringsdirektiv, och införde nya regler för distanshandel. Konsumenträttsdirektivet innehåller informationskrav vid distanshandel, formella krav vid distanshandel, leveranstid och leveranskostnad.
För att vara tillämplig krävs att konsumenten och näringsidkaren har ingått distansavtalet genom ett organiserat system för distansförsäljning. I begreppet omfattas till exempel e-handel, telefonförsäljning, TV-shopping, och postorder.
Uppstår problem i samband med ett köp i ett annat EU-land så har konsumenten möjligheten att få hjälp genom ECC-nätverket genom att vända sig till Konsument Europa. Konsument Europa kommer i sin tur kontakta organisationens motsvarighet i det aktuella landet.
Om problemen med det utländska företaget fortsätter kan konsumenten kontakta landets motsvarighet till Allmänna reklamationsnämnden.

För att få hjälp vid eventuella problem med ett köp från en butik utanför EU går det att vända
sig till Consumer International,
som kan hjälpa till med kontaktuppgifter för motsvarigheter till Konsumentverket i andra länder.
Konsumenter kan även anmäla oseriösa företag och rapportera om problem som har uppstått i samband med köpet via organisationen Econsumer.

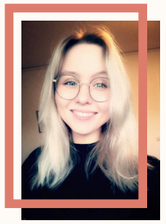

EMMI LOUISE DANDELS, T9

# TÄNKANDETS ÅRSTID

Hösten innebär som bekant inledningen på läsåret men borde även anses som början på året i egentlig mening. Bortser vi från det tveksamma valet i västvärlden att, först genom den julianska och sedan genom den gregorianska kalendern, överta inledningen av de romerska konsulernas ämbetsperiod den 1 januari som inledning på det nya året (i republiken sedan år 153 f.Kr.), har många kulturer istället uppfattat hösten eller våren som det nya årets naturliga födelse (jfr t.ex. den egyptiska kalendern, den makedoniska kalendern under första årtusendet före vår tideräkning och det moderna judiska civila nyåret (Rosh Hashanah) med den babyloniska kalendern, den judiska kalendern efter uttåget från Egypten (2 Mos. 12:2) och den tidiga romerska kalendern).

I valet mellan höst och vår är hösten är i många avseenden betydligt mer intressant och ger upphov till mer varierande känslor än våren. Vissa ser i hösten något sorgligt: Hesse såg i hösten trädgårdens sorg och sommarens sista rysningar (”Der Garten trauert, / kühl sinkt in die Blumen der Regen. / Der Sommer schauert / still seinem Ende entgegen”) och Tu Fu (i Coopers översättning) en spegling på ett personligt plan (”The winds cut, clouds are high, / apes wail their sorrows, / the ait is fresh, sand white, / birds fly in circles; // On all sides fallen leaves / go rustling, rustling, / While ceaseless river waves / come rippling, rippling: // Autumn’s each faded mile / seems like my journey / To mount, alone and ill, to this balcony; // Life’s failures and regrets, frosting my temples, / And wretched that I’ve had / to give up drinking.”).

Andra ser i hösten något vackert: Karlfeldt såg i hösten något förlösande (”höstens rama kryddor förlossa min röst”), Tranströmer något dyrbart (”De bruna löven / är lika dyrbara som / Dödahavsrullar.”), Hölderlin naturens prakt (”Das Glänzen der Natur ist höheres Erscheinen, / Wo sich der Tag mit vielen Freuden endet, / Es ist das Jahr, das sich mit Pracht vollendet, / Wo früchte sich mit frohen Glanz vereinen.”) och Wang Wei (i Robinsons översättning) något avkopplande (”The autumn sky is clear into the distance / The clearer so far from human habitation / On a sandy shore a crane, or beyond clouds / A mountain top makes my content / The limpid ripples calm and evening comes / The moon shines out and I relax / Tonight my single oar takes over / As I drift without thought of going back.”).

Skillnaden mellan höst och vår är kanske främst den mellan tänkande och handlande, där hösten står för tänkandet och våren för handlandet. Som akademiker vet vi att tanken alltid föregår handlandet (ibland med flera år) och därför borde hösten rätteligen betraktas som årets inledning. Hösten är eftertänksam och saktmodig; istället för vårens otåliga grönska går vi under hösten mot ett successivt långsammare tempo. Från skördetidens och bär-/svampskogens överflöd, till skogens och fjällens färgprakt som övergår i skogens stillnande med orrspel, markdimma och frostnupna morgontimmar. När skogen stillnar klarnar inte endast luften och vattnet utan även tanken. I höstens klara luft finns utrymme att tänka men också att uppfatta naturens och livets subtiliteter (som den frostnupna myran i morgonljuset). Tids nog, till våren, tar handlandet över och tänkandet går i träda till nästa höst. Men nu när vi går in i tänkandets årstid bör vi ge tänkandet den tid och det utrymme det behöver.

JAN LEIDÖ
INSPEKTOR

FRÅGAR

# de Facto.

1. Vad är det bästa med att vara student?
2. Vad önskar du att du hade vetat innan du började juristprogrammet?
3. Vad har du alltid i din skolväska?

## FRIDA OLOFSSON, T1

**1.** Jag citerar en i min kottegrupp "Det är väldigt många håltimmar som student".
**2.** Att ryktena inte stämde om programmet! Till exempel att folk inte hjälper varandra och sådant.
**3.** Vattenflaska, Alvedon och Carmex.

## FANNY WIKSTRÖM, T3

**1.** Sommarlov.
**2.** Att allt löser sig. Stressen över betygen är onödig, har du inte ingenstans att bo kommer du att hitta något. Har du inga vänner? Kom till mig så löser jag det. Nås på generalfanny@gmail.com!
**3.** Ett ouppdaterat UMU-kort.

## ALBIN BERG, T5

**1.** Det bästa med att vara student är friheten man har. I och med att få saker är schemalagda så kan man lägga upp studierna på ett sätt som man själv tycker passar. Sen är livet runt omkring med inspark och andra aktiviteter sånt som sätter guldkant på tillvaron. Sportaktiviteterna med JF (läs: fotboll och innebandy) är en favorit!
**2.** Kommer inte på något sådär på rak arm. Jag var bekant med Umeå som stad och trivs bra här i Norrland, så det blev perfekt för mig.
**3.** Lagboken hänger med i vått och torrt.

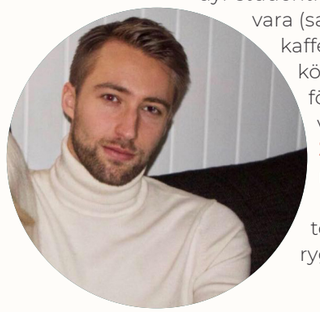

## GUSTAV LINDGREN, T9

**1.** Det bästa med att vara student är att man har möjligheten att disponera över sin tid relativt fritt. Utöver det uppskattar jag att det finns många olika aktiviteteter att delta i och flera sätt att lära känna nytt folk.
**2.** Jag önskar att jag hade vetat om hur dyr studentlitteraturen kan vara (samt hur mycket kaffe man behöver köpa på Lindell för att orka med vardagen).
**3.** Jag har alltid med mig hörlurar, dator och snus i ryggsäcken.

## JULI JOHANSSON, T1

**1.** Alla friheter man har. Som student kan man bestämma mycket själv när man ska plugga, när man ska festa, när man ska äta.
**2.** Jag var lite rädd för att det skulle svårt att lära känna folk, så hade varit bra att veta att insparken skulle vara så genomtänkt och rolig. Det var väldigt bra att insparken började så pass tidigt, innan man behövde fundera över plugget. Det var väldigt lätt att lära känna folk, så min oro var helt obefogad.
**3**. Min kaffetermos, block och penna, datorladdare. Oftast godis också, ifall det skulle krisa.

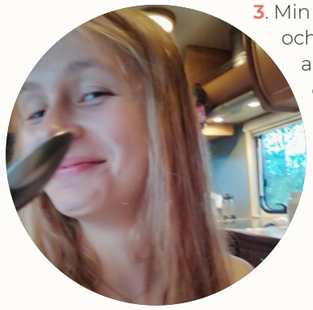

## EMMA AMINY, T5

**1.** Gratisgrejerna! Gratis kaffe, gratis godis, ibland får man bullar. Har inte köpt pennor på två år. Och när en lärare kan ditt namn, det är alltid kul.
**2.** Att jag inte hade köpt så många pennor. Fick en hel drös under insparken och jag skriver verkligen inte saker för hand.
**3.** Juristkortet. Och pennor.

# de Facto.

## TESTAR FALAFELRULLAR

Det kan knappast ha undgått någon att en vegetarisk kosthållning är lika självklar på Umeå universitet som att rösta vänster. För en ännu oinvigd kan emellertid livet som sympatisk djurvän te sig snårigt och svårtillgängligt; i staden där veganrörelsen 1991 tvingade en viss snabbmatsrestaurang att stänga råder knappast brist på vegetariskt utbud. Men hur vet man vad man ska beställa? Och var ska man gå? Svaret på den första frågan är enkelt: falafelrulle. Alltid. Vad beträffar den senare är det däremot något mer komplicerat. Redaktionen för de Facto har av denna anledning anlitat experthjälp i form av oss, juristprogrammets mest rabiata feministvegetarianer, Tyra och Emil, för att utreda saken. Så luta er tillbaka och häng med på en guidad tur genom falafelrulle-djungeln!

Vegetarisk kost innebär inte bara sojabönor och linsgrytor. Ibland behövs en degig, såsig och transfettsdrypande kur mot den norrländska pluggångesten. En falafelrulle är då ett utomordentligt snabbmatsalternativ för att få igång dopaminerna igen. På vår kulinariska upptäcktsfärd utgår vi från jurparken i UB och gör fem (mer eller mindre) närbelägna stopp.

### CAFÉ HUMLAN

Vi har väl alla mer eller mindre motvilligt och fyllda av avundsjuka tvingats bekanta oss med humanisthuset och dess moderna hörsalar med mjuka stolar och uttag för datorerna. Många av oss har köpt kaffe på Humlan inför en föreläsning, men visste ni att de också serverar både oumph- och falafelrullar?

Avstånd från jurparken: 300 m
Studentrabatt: “Redan inräknat i priset”, alltså nej
Smak: 2/5
Presentation:2/5
Pris: 79 kr inkl. dryck
Slutsats: Testets mest intressanta smakkombination bjuder café Humlan på. I den kompakta rullen trängs de klassiska ingredienserna såsom isbergssallad och fefferoni (med stjälk) med mer kontroversiella komponenter såsom vinegrette och oliver. Sammantaget blir smakbilden något spretig, men kul med nytänk!

### CAFÉ TORNET

För en juriststudent är detta café ingenting annat än hemmaplan. Här går vi förbi i princip varje dag och många har nog köpt en eller flera måltider här. Självklart måste vi bedöma hur väl de lyckas med sin falafel.

Avstånd från jurparken: 300 m
Studentrabatt: “Redan inräknat i priset”, alltså nej
Smak: 3/5
Presentation: 3/5
Pris: 71 kr inkl. dryck
Slutsats: Det är alltid trevligt i tornet och man blir väl bemött. Pluspoäng för knipsad feferoni. Rullen innehåller de klassiska ingredienserna man förväntar sig. Brödet som användes var dock troligtvis någon dag gammalt då det var stenhårt på sina ställen och faktiskt lite svårtuggat. En helt okej falafelrulle till bra pris vid en samlad bedömning.

### FANTASTISK GRILL

Då det är allmänt känt att man blir väntades ett tag ute i kylan medans rullarna görs i ordning, är ett besök på Fantastisk Grill främst att rekommendera under hösten och våren. Något rekord för snabbaste rullen vinns inte, men hur smakar den?

Avstånd från jurparken: 500 m
Studentrabatt: Ja, tror vi
Smak: 4/5
Presentation: 4/5
Pris: 75 kr inkl. dryck
Slutsats: Skyltningen kring priserna är lite märkliga och motsägelsefulla, men när vi väl fick våra rullar blev vi genast positivt överraskade. Brödet är av den tunnare sorten och inuti bjöds på pommes frites tillsammans med de andra klassiska ingredienserna. Fefferonin var knipsad. En härlig smakupplevelse som definitivt stack ut ifrån de andra. Väl värt väntan och den lilla extra biten man måste gå för att hitta dit.

### KING FALAFEL

Detta ställe är lite av en bubblare då det är en bit ifrån jurparken, men då och då har ju även en student ärenden på stan, och vi har hört ryktas att Mr. King falafel nere på Renmarkstorget är en gammal malmöit som aldrig har serverat en färdigköpt falafel i hela sitt liv. Allting görs från grunden med värme och kärlek enligt traditionella recept som har förts ner till honom från tidigare generationer i mellanöstern. Detta måste undersökas!

Avstånd från jurparken: 2600 m
Studentrabatt: Ja
Smak: 5/5
Presentation: 4/5
Pris: 70 kr inkl. dryck
Slutsats: Ryktet stämmer! Falafeln och brödet är gjort från grunden, vilket levererar en helt annan upplevelse än de andra ställena. Herren bakom falafeln är också jättetrevlig och pratar engagerat om hur processen går till och det märks att han har en genuin passion för sitt yrke. Resultatet är en krispig falafel som smälter i munnen (+ knipsad fefferoni ). Att även han erbjuder studentrabatt, vilket gjorde detta besök till det billigaste av alla, är endast ett plus i kanten.

### BALOO

Om ni någon gång befunnit er utanför Rouge en lördagsnatt efter en sittning vet ni att kön till nattkäket kan sträcka sig kilometerlång. Det finns definitivt en tid och plats för en riktigt svettig falafelrulle.

Avstånd från jurparken: 1400 m
Studentrabatt: Ja
Smak: 3/5
Presentation: 4/5
Pris: 90 kr inkl. dryck
Slutsats: Vi var beredda på att denna skulle vara lite extra svettig och degig, men vi blev positivt överraskade. Väldigt gott, slank ner enkelt. Även om rullarna är bland de dyrare i sammanhanget så är de storleksmässigt överlägsna konkurrenterna i detta test. Knipsad fefferoni, egengjort bröd och superhärligt bemötande. Här blir du garanterat mätt och rullen är god.

**EMIL BERGSTRÖM, T5**
**TYRA STENBERG, T5**

# RÄTTEGÅNGEN MOT A$AP ROCKY

Efter många veckor av spekulationer och ryktesspridning samt uttalanden från både USA:s president och artistkollegor runt om i världen har dammet till slut lagt sig. Den 14:e augusti meddelade Stockholms tingsrätt sin dom i fallet med ASAP Rocky.

Det var i slutet av juni som hiphopstjärnan ASAP Rocky befann sig i Stockholm för att uppträda på en festival. I dagarna som ledde upp till spelningen hade han, tillsammans med några ur sitt turnésällskap, hamnat i våldsamt tumult med en man. Händelserna fångades på filmer som snabbt kom att spridas på diverse nyhetssajter men även av artisten själv på sina sociala medier. Bara timmar efter att han blev klar med sitt uppträdande anhölls han misstänkt för grov misshandel. Han, samt de ur hans sällskap som var misstänkta, satt därefter häktade i 31 dagar till dess att huvudförhandlingen var avslutad.

Av utredningen framgår att tumultet inleddes med en ordväxling mellan målsäganden och ASAP Rockys sällskap utanför en snabbmatsrestaurang. ASAP Rockys livvakt greppade då tag om målsäganden och lyfte bort honom, varvid han blev upprörd och kastade sina hörlurar mot livvakten så att de gick sönder. ASAP Rockys sällskap rörde sig då vidare mot Apelbergsgatan medan målsäganden återkommande sökte upp dem och ville ha besked kring om han skulle få sina hörlurar ersatta. Gällande vad som hände därefter gick parternas utsagor isär.

ASAP Rocky medgav att han kastade ner målsäganden på marken, trampade på honom och knuffade eller slog honom en gång. De två övriga tilltalade medgav att de utdelat ett fåtal sparkar respektive slag. Målsäganden berättade att han inledningsvis blivit slagen med en glasflaska i bakhuvudet och vidare mottagit cirka 20 slag och sparkar efter det att han blivit slängd till marken. Två av dem tilltalade ska vid det tillfället ha slagit honom med glasflaskor.

Fastän det av rättsintyg framgick att målsäganden haft skärskador efter händelsen, fann domstolen det inte vara bevisat att de tilltalade någonsin använt sig av glasflaskor. Domstolen fann emellertid att det varit fråga om en mer omfattande våldsanvändning än de tilltalade hade medgett och att det inte var fråga om en nödvärnssituation. Våldet var däremot inte av sådan grad att fängelse måste övervägas som påföljd i första hand. Påföljden bestämdes därför till villkorlig dom. Målsäganden fick också skadestånd för kränkning samt sveda och värk, men med lägre belopp än han begärt.

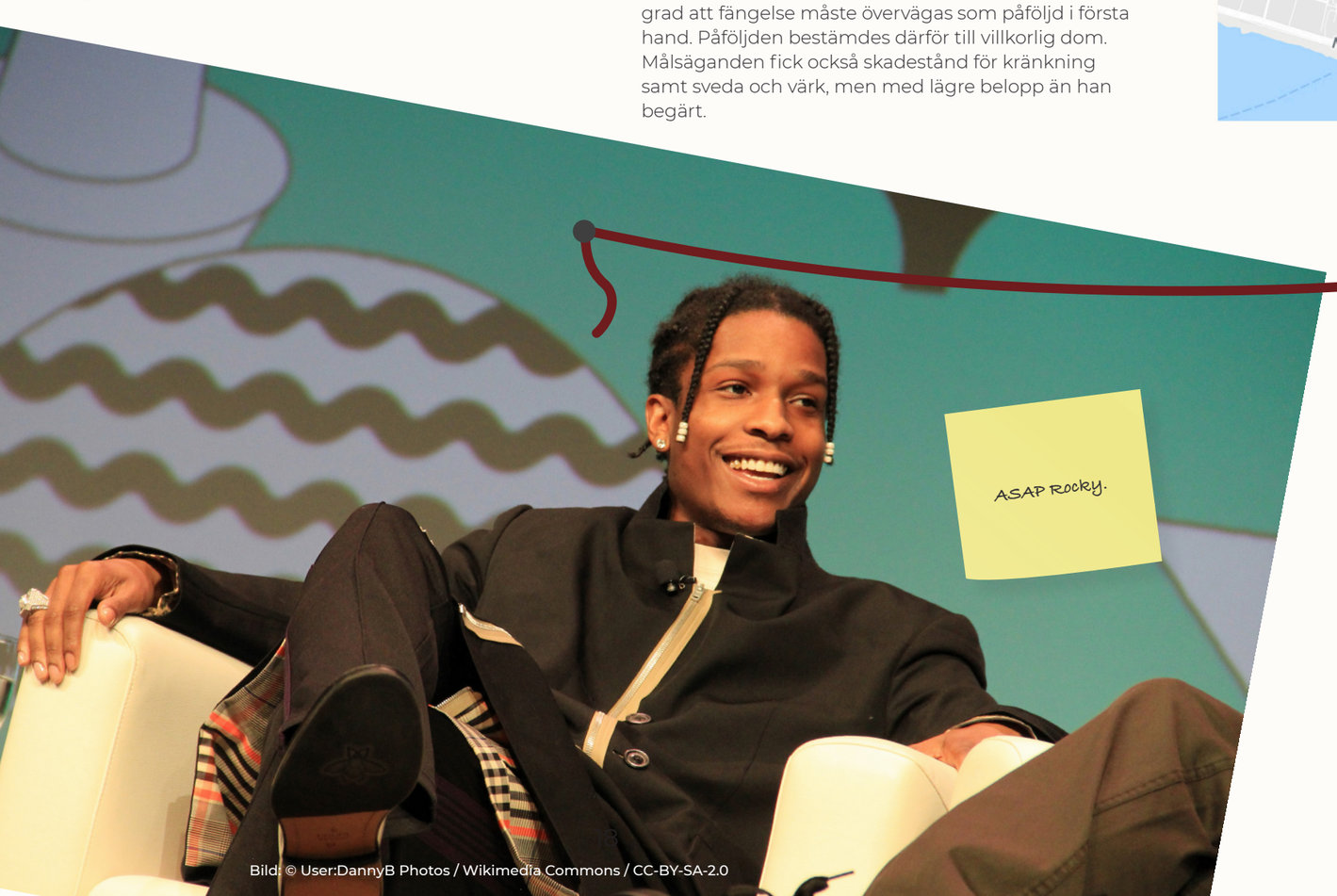

Bild: © User:DannyB Photos / Wikimedia Commons / CC-BY-SA-2.0

Bild: Frankie Fouganthin / CC-BY-SA-4.0

Kö för både allmänheten och press utanför Stockholms tingsrätts säkerhetssal.

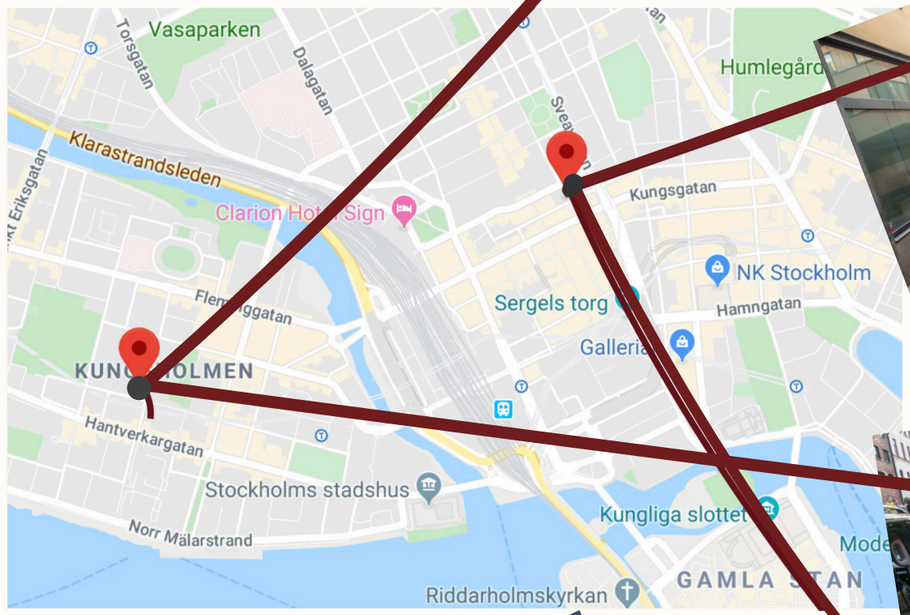

Bild: Frankie Fouganthin / CC-BY-SA-4.0

Apelbergsgatan, där tumultet ägde rum.

ASAP Rocky lämnar förhandlingen med sitt sällskap.

Bild: Frankie Fouganthin / CC-BY-SA-4.0

Bild: © User:Haxpax / CC-BY-SA-3.0 / Wikimedia Commons

Det rådde blandade meningar kring ASAP Rockys häktning.

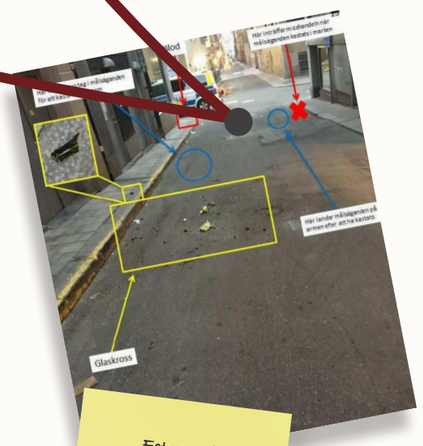


Fotografi från polisens förundersökningsprotokoll.

# VILKA ÄR STYRELSEN?

## EMELIÉ HÄGER

Ålder: 22 år
Hemort: Halmstad/Laholm

**Varför sökte du dig till styrelsen?**
Jag sökte mig till styrelsen för att jag ville påverka vad som händer i föreningen och se till att medlemsnyttan efterhålls ordentligt. Jag såg det även som ett plus att få göra någonting jag tycker om, jag gillar ekonomi starkt och tycker det kan vara ett skönt avbrott i studierna att få pyssla med föreningens och sektionens ekonomi.

**Vad vill du åstadkomma under det resterande verksamhetsåret?**
Mitt fokus ligger på att strukturera och skapa en stabil grund för föreningens framtida ekonomi. Jag vill skapa tydligare strukturer för framtida styrelser!

**Vilket är ditt bästa tips till de nya studenterna?**
Ta vara på studietiden, passa på att engagera dig i saker som du tycker är roligt och gå på studentevent. Du kommer bara ångra det som du aldrig gjorde.

## OLLE GÖTERFELT

Ålder: 27 år
Hemort: Kalmar

**Varför sökte du dig till styrelsen?**
Jag sökte till styrelsen för att jag ville vara med och påverka så mycket som möjligt i Juridiska föreningen.

**Vad vill du åstadkomma under det resterande verksamhetsåret?**
Mitt mål under det resterande verksamhetsåret är att upprätta, upprätthålla och utveckla studenternas kontakter med branschen. En stor del av mitt arbete handlar därför om att planera och arrangera olika event där branschen och studenterna möts. Till exempel är mitt uppdrag att ansvara för Stockholmsresan, under vilken 40 medlemmar får chansen att under en vecka besöka olika företag i huvudstaden. Jag har också ansvar att förhandla fram samarbetsavtal med våra samarbetspartners. Även om mitt arbete har ett fokus mot ökade kontakter med branschen ser jag mitt uppdrag som bredare än så. Styrelsearbetet innebär ett gemensamt ansvar där beslut fattas tillsammans. Det är därför viktigt att vara insatt i flera frågor så att beslut som tas, gällande allt ifrån sittningar till policyarbete, blir så bra som möjligt för alla studenter.

**Vilket är ditt bästa tips till de nya studenterna?**
Ta vara på studietiden och var inte rädd för att testa nya saker, du klarar ofta mer än du tror.

## FANNY BERGQVIST

Ålder: 23 år
Hemort: Stockholm

**Varför sökte du dig till styrelsen?**
Jag sökte till styrelsen för att jag gillar att engagera mig och för att jag vill kunna påverka. Att få vara på plats och hjälpa till med allt som händer på juristprogrammet var det som lockade mig mest med styrelsearbetet.

**Vad vill du åstadkomma under det resterande verksamhetsåret?**
Jag har som mål att vi ska fortsätta i den riktning vi redan är på väg, det vill säga med mycket aktiviteter och högt intresse. Det gör mig stolt och glad att se att så många hittar till vårt föreningsrum samt att så många visar intresse för JF. Jag kommer göra mitt yttersta för en smidig överlämning så att kommande styrelse sedan kan jobba vidare med denna anda.

**Vilket är ditt bästa tips till de nya studenterna?**
Gör saker utanför skolarbetet! Gå på skogis, åk skidor, klättra, ät brunch...

## SARA CURAN

Ålder: 22 år
Hemort: Luleå

**Varför sökte du till styrelsen?**
Efter att ha varit mässansvarig under JD 2019 kändes det som ett självklart nästa steg att söka till JF:s styrelse. Att få vara en del av ett projekt, arbeta i grupp och se resultat av ens hårda arbete är något som ständigt driver mig framåt. Rollen som just Vice Ordförande lockade helt enkelt för att jag ville ha varierade arbetsuppgifter. En post som jag idag är väldigt glad att jag blev tilldelad!

**Vad vill du åstadkomma under det resterande verksamhetsåret?**
Likt alla andra i styrelsen har vi en vision om att göra det här verksamhetsåret till det bästa någonsin. Vi har valt att lägga mycket krut på insparken och ett varmt välkomnande av de nya studenterna. Under min termin som ny student kändes JF:s styrelse som något främmande, en barriär vi nu vill bryta.

**Vilket är ditt bästa tips till de nya studenterna?**
JF-rummet har kortast microkö på hela universitetet!

## ANTON OKIC

Ålder: 22 år
Hemort: Göteborg

**Varför sökte du dig till styrelsen?**
Jag ville engagera mig lite mer och göra något annat än att bara plugga, och att jobba med utbildningsfrågor kändes både viktigt och meriterande!

**Vad vill du åstadkomma under det resterande verksamhetsåret?**
När beslut som rör utbildning och studiemiljö fattas så är det av allra högsta vikt att studenternas åsikter beaktas. Jag vill därför få juriststudenters röster att bli hörda i högre utsträckning än vad de har varit tidigare.

**Vilket är ditt bästa tips till de nya studenterna?**
Kör ditt eget race och jämför inte dig själv med andra. Alla har olika sätt att plugga, försök att identifiera vad som funkar för dig så tidigt som möjligt. Det är viktigare att plugga effektivt än att plugga länge.

## EMMA AMINY

Ålder: 20 år
Hemort: Stockholm

**Varför sökte du dig till styrelsen?**
Jag har svårt att hålla mig ifrån att ha ett finger med i ungefär allt som finns, så det kändes bara naturligt.

**Vad vill du åstadkomma under det resterande verksamhetsåret?**
Anordna en grym examen, samt se över grunderna för JF tillsammans styrelsen och förbättra föreningen från grunden.

**Vilket är ditt bästa tips till de nya studenterna?**
Gå alltid på Brännbollsyran, det är alltid värt det.

## RASMUS NILSSON

Ålder: 19 år
Hemort: Sundsvall

**Varför sökte du dig till styrelsen?**
Jag sökte till rollen som sportmästare eftersom sporten alltid har varit en del av mitt liv. När möjligheten gavs att söka ville jag se till att alla juriststudenter ska få möjlighet till att uppleva den samhörighet som sporten kan ge.

**Vad vill du åstadkomma under det resterande verksamhetsåret?**
Anordna fler träningar och event som medlemmarna uppskattar.

**Vilket är ditt bästa tips till de nya studenterna?**
Att ni kommer att hitta er egen väg. Jag var ganska nyligen ny student själv, så jag vet att de första veckorna är fyllda med nervositet och förhoppningar över hur det kommer gå. Ni kommer att fråga era faddrar hur ni ska plugga och vad som är viktigt, men allt eftersom lär ni er vad som fungerar för er och hur ni lär er bäst. Allt kommer gå bra.

## AMANDA ALWALL

Ålder: 22 år
Hemort: Stockholm

**Varför sökte du dig till styrelsen?**
För att jag ville förändra någonting. Jag kände att jag ville se till att det hände betydligt mer på programmet och att aktiviteterna skedde mer kontinuerligt.

**Vad vill du åstadkomma under det resterande verksamhetsåret?**
Jag vill se till att de kontinuerliga aktiviteterna fortsätter och att vi har så roligt vi kan under vår studietid! Vi pluggar (förhoppningsvis) bara en gång och då måste vi göra det bästa av situationen. Det sociala bidrar till att du kan plugga och fokusera bättre och därför ser jag det som en så viktig del.

**Vilket är ditt bästa tips till de nya studenterna?**
Det är alltid en stor omställning i början men alla finns här för att hjälpa. Våga fråga om hjälp när du känner att du behöver! Både dina kursare, men också vi som läser på terminerna över. Mitt andra tips är att du ska våga ta för dig och ett hett tips är att engagera sig. Sist men inte minst: kom på anordnade aktiviteter!!! ;)

## MATTIAS SVANSTRÖM

Ålder: 21 år
Hemort: Göteborg

**Varför sökte du dig till styrelsen?**
Likt många före mig så ville jag vara med och påverka. Genom ett engagemang i JF ges man chansen att påverka det som pågår under studietiden, allt från studie- och arbetsmarknadsfrågor till sport- och studiesociala event.

**Vad vill du åstadkomma under det resterande verksamhetsåret?**
Första halvan av mandatperioden ägnades åt att bekanta sig med sin post och styrelsearbetet i stort. Ambitionen i höst blir att lyfta blicken och se vad som kan göras för att ytterligare och på längre sikt skapa en ännu bättre tillvaro för JF:s medlemmar och studenter på juristprogrammet.

**Vilket är ditt bästa tips till de nya studenterna?**
Att inte grotta ner sig i studierna och kurslitteraturen allt för mycket. Betygshetsen är juristens arvedel och därmed svår att göra sig fri från, viktigt att komma ihåg är att social kompetens och bra kontakt med arbetslivet är minst lika viktigt som goda studieresultat.

## DANIEL STORMLUND

Ålder: 21 år
Hemort: Stockholm

**Varför sökte du dig till styrelsen?**
Jag ville ge mig på en utmaning. Även om jag viss mån kände till vad styrelsearbete innebar, var och är det ett engagemang jag aldrig tidigare provat på.

**Vad vill du åstadkomma under det resterande verksamhetsåret?**
Jag vill se till så att fler medlemmar vågar engagera sig, särskilt de i början respektive slutet av utbildningen. Det är medlemmarnas engagemang som ligger bakom allt som föreningen erbjuder, från insparken till de Facto.

**Vilket är ditt bästa tips till de nya studenterna?**
Studera ordentligt. Juristprogrammet är krävande men detta betyder inte att man måste bosätta sig i biblioteket och pärma varenda kursbok. Hitta ditt sätt och se så till att du faktiskt lär dig saker.



# INSPARKEN 2019

speedo
EXTRA STARK

???????

20

# JURISTENS DAG

**Hej alla fellow juriststudenter!**

Juristens dag närmar sig sakta men säkert och vi hoppas att ni är lika förväntansfulla som vi är. Vi har nu tillsatt alla arbetsgrupper och är övertygade om att de kommer göra ett toppenjobb.

Har du inte bokat in 4-5 december i din kalender än? Se då till att göra det nu! Vi kommer att ha fyra inspirerande föreläsningar samt ett panelsamtal under fördagen, den 4:e december i MA121. Glöm inte heller att besöka alla våra härliga utställare under själva mässdagen den 5:e december i Universum kl. 10:00-15:00. Våra huvudsamarbetspartners kommer dessutom att hålla varsitt event under dessa två dagar som man kan anmäla sig till längre fram. Och allt det här roliga kommer såklart avslutas med en bankett på P5 i Väven och sist men inte minst - efterfest på Fabriken.

Det här vill ni inte missa! Följ "Juristens dag" på Facebook, Instagram och även vår hemsida juristensdag.se för löpande information.

Vi ses på mässan!

**Projektansvariga 2019**
**Elin Frånlund, Ingrid Wählby**
**och Izabell Tillstam**

# Nyexad och redo för ledningsgruppen?

På Vinge uppmuntras alla att göra skillnad. Därför har vi byggt en stol som ger dig som nyanställd en plats i ledningsgruppen.

*Läs mer på vinge.se/karriar*

VINGE